

एप्लीकेशन यूजर मेन्युअल

विकेन्द्रीयकत योजना निर्माण

आफलाइन एप्लीकेशन

Table of Contents

क्रं.	विषयवस्तु
1.	एप्लीकेशन के बारे में
2.	एप्लीकेशन का इंस्टालेशन
3.	मास्टर डाटा डाउनलोड
4.	डाटा प्रविष्टि
5.	रिस्पांस प्लान तैयार करना
6.	डाटा एकत्रीकरण
7.	Frequently Asked Question

1. एप्लीकेशन के बारे में

विकेन्द्रीकृत योजना निर्माण करने के लिए राज्य आयोजना आयोग मध्यप्रदेश द्वारा निर्धारित 4 मुख्य प्रपत्रों (प्रपत्र 1 - आधारभूत जानकारी एवं मूलभूत संसाधनों की जानकारी, प्रपत्र 2 - क्षेत्रकवार वार सेवाओं का स्तर, प्रपत्र 3 A,B,C &D - ग्राम, ग्राम पंचायत, जनपद पंचायत एवं जिला पंचायत की क्षेत्रकवार कार्य योजना तथा प्रपत्र हितग्राहियों की सूची में विभिन्न स्तरों से जानकारी संकलित की गयी है। इस जानकारी को डिजीटल डेटाबेस के रूप में परिवर्तित करने, विभिन्न तरह की रिपोर्ट्स तैयार करने एवं इंटरनेट के माध्यम से प्रकाशित करते हुए विभिन्न तरह के विश्लेषण करने के लिए इस कम्प्यूटर एप्लीकेशन का निर्माण किया गया है। यह एप्लीकेशन निम्न दो भागों में बना है -

(a) Offline Application

(b) Online Application

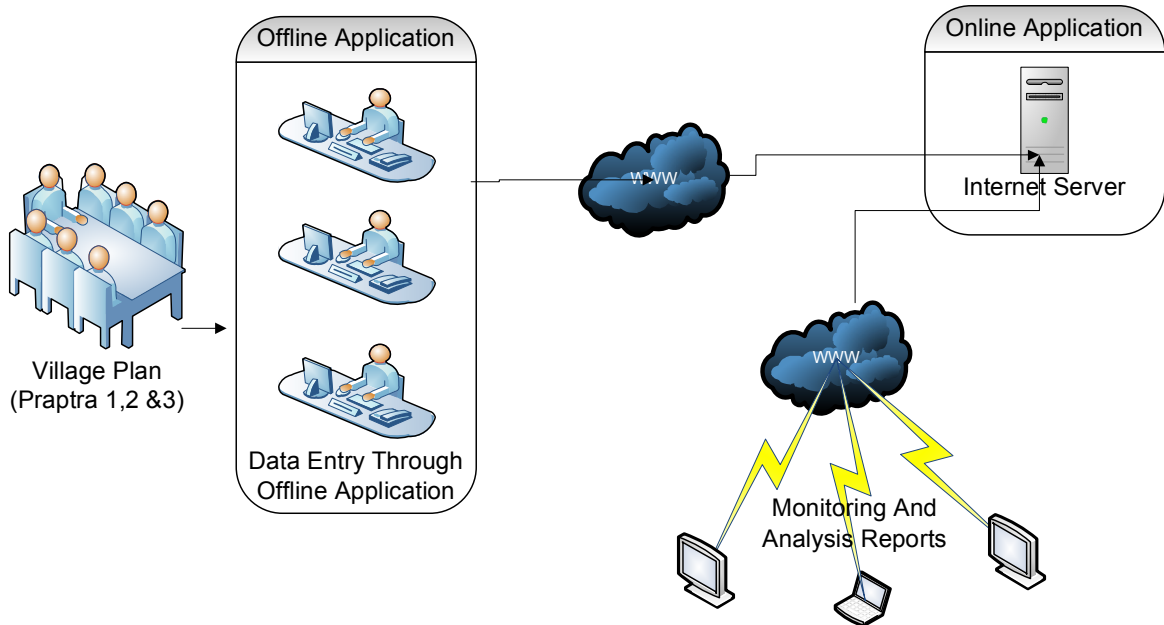

Figure 1 - Application Structure

(a) Offline Application –एप्लीकेशन का यह माड्यूल मुख्यतः डेटा प्रविष्टि के कार्य को करने के लिए बनाया गया है ताकि डेटा एन्ट्री का कार्य जल्द से जल्द एवं बिना इंटरनेट कनेक्टिविटी के सम्पन्न हो सके। इसके साथ ही इस माड्यूल की सहायता से विभिन्न तरह की रिपोर्ट्स भी तैयार की जा सकती हैं। इस माड्यूल को इस तरह से बनाया गया है कि एक

जनपद से संबंधित डेटाएन्ट्री कई अलग-अलग कम्प्युटर पर की जा सके एवं बाद में उन्हें किसी एक कम्प्युटर पर एकत्र कर सम्पूर्ण जनपद की एकजाई जानकारी तैयार की जा सके।

(b) Online Application - एप्लीकेशन का यह माड्यूल मुख्यतः इंटरनेट के माध्यम से जिला स्तर से विभागों के Response भरने व जिला स्तर की योजना बनाने एवं रिपोर्ट्स देखने के लिए तैयार किया जा रहा है जो कि आफलाइन एप्लीकेशन में भरे गए डेटा के आधार पर रहेगीं। इसके अतिरिक्त इस आनलाइन एप्लीकेशन का भविष्य में उपयोग स्वीकृति जारी करने, जीआईएस आधारित रिपोर्ट देखने एवं अन्य मानीटरिंग कार्यों के लिए भी किया जावेगा।

वर्तमान में यह आनलाइन एप्लीकेशन <http://mwh.mpforest.org/dcump> वेब साइट पर host किया जा रहा है।

2. Offline एप्लीकेशन का इंस्टालेशन

Offline Application को कम्प्यूटर पर इंस्टाल करने के लिए सर्वप्रथम यह सुनिश्चित करें कि कम्प्यूटर पर निम्न साफ्टवेयर एवं हार्डवेयर इंस्टाल हों -

- a. Operating System: Windows XP With Service Pack 2 or Higher
- b. Hardware:
 - CPU – Intel/AMD 1 GHz or Above
 - RAM – 512 MB or Above
 - Free Hard Disk Space – 100 MB
 - Printer (Optional for printing)
 - Monitor – Color Monitor with minimum 800x600 resolution, 1024x768 is recommended.

दिए गए एप्लीकेशन इंस्टालेशन किट के Folder में आपको निम्न अनुसार Files एवं Folders दिखाई देंगे -

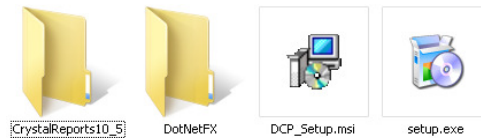

Figure 2 - Installation Folder List

उक्त में से Setup.EXE को Double Click कर आप इंस्टालेशन का कार्य प्रारंभ कर सकते हैं। जिससे आपको निम्न अनुसार स्क्रीन प्राप्त होगी -

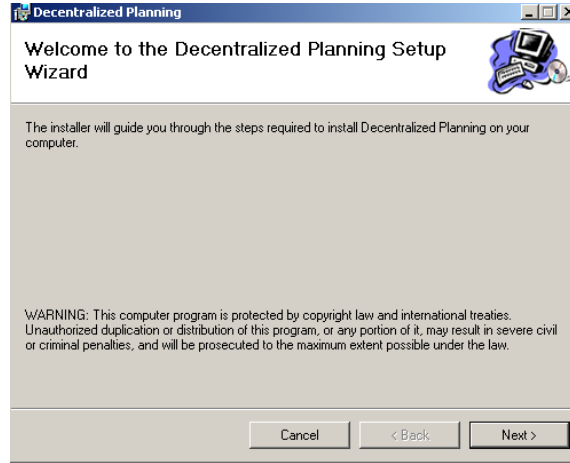

Figure 3 - Installation Steps

अब स्क्रीन पर प्राप्त निर्देशों को पालन करते हुए Next बटन पर क्लिक करते जावें तो एप्लीकेशन आपके कम्प्युटर में C:\Program Files\DPC\Decentralized Planning फोल्डर में स्वतः इंस्टाल हो जावेगा। (यदि आपके कम्प्युटर पर Windows OS, C:\ पर इंस्टाल है एवं आपने इंस्टालेशन Path नहीं बदला है)

एप्लीकेशन इंस्टालेशन के उपरांत आपको डेस्कटाप पर निम्न अनुसार Icon दिखाई देगा-

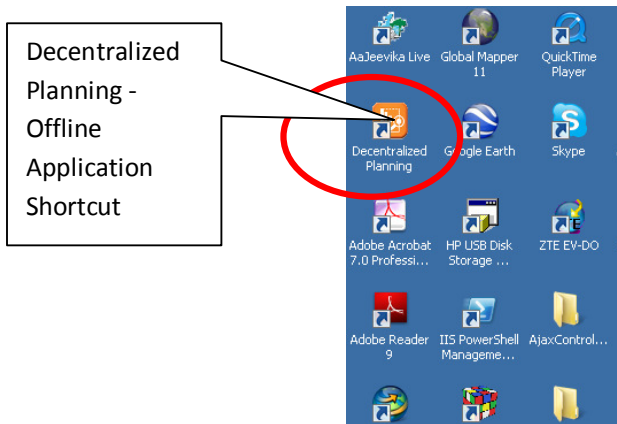

Figure 4 - Application Icon on Desktop

उक्त एप्लीकेशन के साथ ही आपके कम्प्युटर पर Crystal Reports का Runtime भी लोड होगा जो कि आपको रिपोर्ट्स देखने के लिए आवश्यक होगा।

अब आप एप्लीकेशन के Shortcut Icon पर Double Click कर इस एप्लीकेशन को प्रारंभ कर सकते हैं इससे निम्नानुसार स्क्रीन प्राप्त होगा -

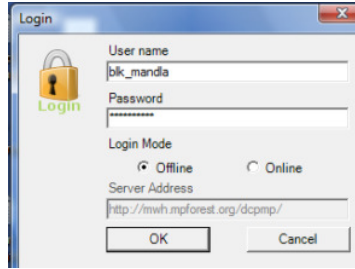

Figure 5 - Login Screen

यह एप्लीकेशन दो मोड (Offline & Online) में लागइन की सुविधा देता है। Offline लागइन मोड केवल तभी कार्य करेगा जबकि आप एक बार Online होकर मास्टर डाटा डाउनलोड कर लेंगे। Offline मोड में कार्य करने हेतु आपको इंटरनेट की आवश्यकता नहीं होगी। जबकि आनलाइन मोड में कार्य करने के लिए आपको इंटरनेट से कनेक्ट रहना होगा।

3. मास्टर डाटा डाउनलोड

एप्लीकेशन में कार्य करने के लिए आवश्यक है कि आप सर्वप्रथम मास्टर डाटा डाउनलोड कर लें।

मास्टर डेटा क्या है?

मास्टर डेटा से तात्पर्य ऐसा डेटा है जिसे यूजर नहीं बदल सकता एवं इसका संधारण Administrator द्वारा किया जाता है। इसमें जिला, जनपद, पंचायत एवं ग्राम के नाम एवं उनके कोड होते हैं। इसके साथ ही विभाग, योजनाएं, स्विधाएं, समस्याएं आदि से संबंधित सूचियां भी मास्टर डेटा के अंतर्गत आती हैं।

जब आप प्रथम बार Online मोड में लागइन करके मास्टर डेटा डाउनलोड करते हैं तब आपसे संबंधित अर्थात आप जिस प्रखण्ड के लिए Authorize हैं, से संबंधित मास्टर डेटा आपके कम्प्युटर में डाउनलोड हो जाता है। मास्टर डेटा डाउनलोड करने के लिए निम्न चरण हैं -

1. सर्वप्रथम आनलाइन मोड में लागइन हों। उल्लेखनीय है कि आनलाइन मोड में लागइन होने के लिए आपका कम्प्युटर इंटरनेट से कनेक्ट रहे।
2. लागइन होने के पश्चात आपको निम्न स्क्रीन प्राप्त होगी।

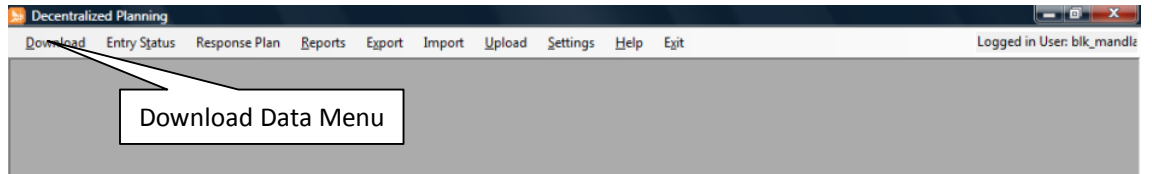

Figure 6 - Application Main Screen

3. एप्लीकेशन के डाउनलोड मीनू पर क्लिक करने पर आपको निम्न स्क्रीन प्राप्त होगी -

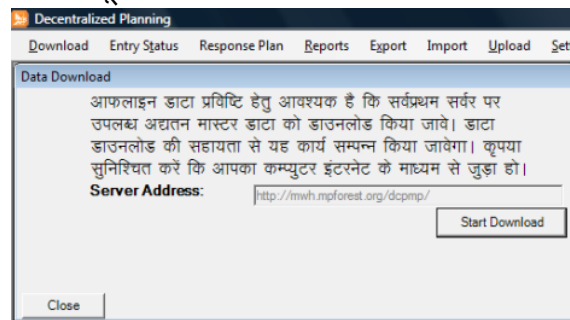

Figure 7 - Data Download Step 1

4. यहां पर आपको Start Download Button पर क्लिक करने से आपसे संबंधित मास्टर डेटा डाउनलोड होना प्रारंभ हो जावेगा। यहां यह सुनिश्चित कर लें कि इस समय आपका कम्प्युटर इंटरनेट से जुड़ा हो एवं सर्वर एड्रेस सही लिखा हो। वर्तमान में यह सर्वर एड्रेस <http://mwh.mpforest.org/dcpmp> है। यदि सर्वर एड्रेस बदलना हो तो मीनू पर क्लिक कर सर्वर एड्रेस बदल सकते हैं।

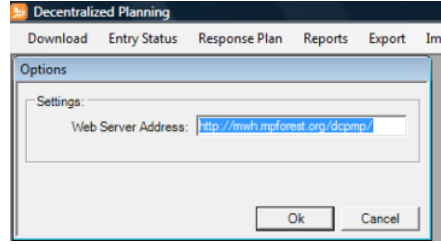

Figure 8 – Change Server Address through Settings

उक्त चरण पूर्ण होने पर आपके कम्प्युटर में डाटा आ चुका होगा। अब आप एप्लीकेशन से बाहर जाकर प्रोग्राम को पुनः प्रारंभ कर Offline मोड में कार्य कर सकते हैं।

4. डाटा प्रविष्टि

मास्टर डेटा डाउनलोड करने के पश्चात आपका कम्प्युटर डेटा एन्ट्री हेतु तैयार है। इसके लिए एप्लीकेशन की मुख्य स्क्रीन के Entry Status पर क्लिक करें एवं जिला तथा विकासखण्ड चुनें जिससे निम्न स्क्रीन प्राप्त होगी।

Entry Status Menu to perform data entry task.

Click here on Not Filled button to open Praptra 3 for Block Mandla.

Click here on Not Filled button to open Praptra 1 for Village Ahmadpur.

Click here on Not Filled button to open Praptra 2 for Village Ahmadpur.

Click here on Not Filled button to open Praptra 3 for Panchayat Ahmadpur.

Figure 9 - Data Entry Screen

उक्त स्क्रीन में प्रथम 4 कालम जिला से ग्राम स्तर को दिखाई दे रहे हैं एवं शेष अन्य कालमों में प्रपत्र वार प्रविष्टि की स्थिति दिखाई दे रही है। सुविधा की दृष्टि से प्रविष्टि की स्थिति विभिन्न रंगों से दिखलाई गयी है जिससे यह ज्ञात करने में आसानी होती है कि किन ग्रामों का कौन सा प्रपत्र भरा जा चुका है या नहीं भरा है। विभिन्न रंगों के आधार पर प्रविष्टि की स्थिति निम्नानुसार है-

Status	Background Color
Not Filled	Red
Filled	Cream
Uploaded	Green
Not Applicable	Gray

प्रपत्र 1 में प्रविष्टि -

प्रपत्र 1 केवल ग्राम स्तर के लिए ही भरा जाना है इसलिए पंचायत एवं जनपद स्तर पर यह प्रपत्र उपलब्ध नहीं है। हमें जिस ग्राम का डाटा भरना है उसके सामने के प्रपत्र 1 से संबंधित कालम की बटन को क्लिक करने से प्रपत्र 1 प्रविष्टि के लिए निम्नानुसार खुल जाता है -

ग्राम	1735005000250038	Ahmadpur	विकासखण्ड	17350050	Mandla
ग्राम पंचायत	173500500025	AHAMADPUR	जिला	1735	Mandla

सामाजिक आर्थिक एवं जनसंख्या संबंधी आधारभूत संसाधन

कुल जनसंख्या	<input type="text" value="0"/>	पुरुष:	<input type="text" value="0"/>	महिलाएं:	<input type="text" value="0"/>
कुल परिवार:	<input type="text" value="0"/>	अ.जा. परिवार:	<input type="text" value="0"/>	अ.ज.जा. परिवार:	<input type="text" value="0"/>
कुल कृषक परिवार:	<input type="text" value="0"/>	बड़े कृषक:	<input type="text" value="0"/>	मध्यम कृषक:	<input type="text" value="0"/>
लघु कृषक:	<input type="text" value="0"/>	सीमांत कृषक:	<input type="text" value="0"/>	भूमिहीन परिवार:	<input type="text" value="0"/>
कुल जारी राशनकार्ड:	<input type="text" value="0"/>	बीपीएल राशनकार्ड:	<input type="text" value="0"/>	अंत्योदय राशनकार्ड:	<input type="text" value="0"/>
बैगा परिवार:	<input type="text" value="0"/>	मारिया परिवार:	<input type="text" value="0"/>	सहारिया परिवार:	<input type="text" value="0"/>
स्कूल न जाने वाले बच्चों की संख्या (आयु 6-14 वर्ष):	<input type="text" value="0"/>	6-14 वर्ष के बच्चों की संख्या जिन्होंने पढाई बीच में ही छोड़ दी	<input type="text" value="0"/>		
ऐसे परिवारों की संख्या जिनकी मुंखिया महिला हो :	<input type="text" value="0"/>	ऐसे परिवारों की संख्या जिनकी मुंखिया दिवंगत हो :	<input type="text" value="0"/>		

Figure 10 - Praptra 1 Data Entry Screen (Part 1)

इस प्रपत्र के दो भाग हैं- सामाजिक आर्थिक एवं जनसंख्या संबंधी तथा आधारभूत संसाधन। अब आपके पास प्राप्त भरे प्रपत्र से जानकारी यहां भरें एवं Save बटन पर क्लिक करें। ये जानकारी भरने के बाद आधारभूत संसाधन से संबंधित जानकारी भरने के लिए प्रपत्र के उपरी भाग से आधारभूत संसाधन पर क्लिक करें जिससे निम्नानुसार स्क्रीन प्राप्त होगी-

संसाधन	उपलब्ध संख्या	रासकीय मवन	शा.मक संख्या	विद्युत उपलब्ध	संख्या	दूरी किमी
प्रथमिक शाला	<input type="checkbox"/>	<input type="checkbox"/>	<input type="text" value="0"/>	<input type="checkbox"/>	<input type="text" value="0"/>	<input type="text" value="0"/>
हाई स्कूल	<input type="checkbox"/>	<input type="checkbox"/>	<input type="text" value="0"/>	<input type="checkbox"/>	<input type="text" value="0"/>	<input type="text" value="0"/>
हा.से.शाला	<input type="checkbox"/>	<input type="checkbox"/>	<input type="text" value="0"/>	<input type="checkbox"/>	<input type="text" value="0"/>	<input type="text" value="0"/>
उप. स्वास्थ्य केंद्र	<input type="checkbox"/>	<input type="checkbox"/>	<input type="text" value="0"/>	<input type="checkbox"/>	<input type="text" value="0"/>	<input type="text" value="0"/>
प्रा. स्वास्थ्य केंद्र	<input type="checkbox"/>	<input type="checkbox"/>	<input type="text" value="0"/>	<input type="checkbox"/>	<input type="text" value="0"/>	<input type="text" value="0"/>
सानुदायिक स्वास्थ्य केंद्र	<input type="checkbox"/>	<input type="checkbox"/>	<input type="text" value="0"/>	<input type="checkbox"/>	<input type="text" value="0"/>	<input type="text" value="0"/>
आयुर्वेदिक औषधालय	<input type="checkbox"/>	<input type="checkbox"/>	<input type="text" value="0"/>	<input type="checkbox"/>	<input type="text" value="0"/>	<input type="text" value="0"/>
अप्य निजी अस्पताल	<input type="checkbox"/>	<input type="checkbox"/>	<input type="text" value="0"/>	<input type="checkbox"/>	<input type="text" value="0"/>	<input type="text" value="0"/>
आंगनवाडी केंद्र	<input type="checkbox"/>	<input type="checkbox"/>	<input type="text" value="0"/>	<input type="checkbox"/>	<input type="text" value="0"/>	<input type="text" value="0"/>
उचित मूल्य की दुकान	<input type="checkbox"/>	<input type="checkbox"/>	<input type="text" value="0"/>	<input type="checkbox"/>	<input type="text" value="0"/>	<input type="text" value="0"/>

Figure 11- Praptra 1 Data Entry Screen (Part 2)

यहां पर आपको ऊपर की ओर शिक्षा संबंधी, स्वास्थ्य एवं पोषण संबंधी, कृषि एवं सम्बद्ध तथा पेयजल क्षेत्रक से संबंधी रेडियो बटन दिखाई दे रही है, इसमें से प्रत्येक पर क्लिक करते जावें जिससे नीचे की ओर संबंधित क्षेत्रक के संसाधन प्रविष्टि हेतु दिखाई देंगे। डाटा भरने के पश्चात Save करना न भूलें।

प्रपत्र 2

प्रपत्र 2 भी विभिन्न क्षेत्रकों शिक्षा, स्वास्थ्य, आजीविका, उर्जा, कृषि, सामाजिक न्याय एवं अधोसंरचना से संबंधित समस्याओं की प्रविष्टि की व्यवस्था दी गयी है। डेटा एन्ट्री के प्रपत्र 2 पर क्लिक करने पर Figure 12 - Praptra 2 Data Entry Screen के अनुसार स्क्रीन प्राप्त होगी।

ग्राम	1735005000250038	Ahmadpur	विकासखण्ड	17350050	Mandla
ग्राम पंचायत	173500500025	AHAMADPUR	जिला	1735	Mandla

Below the table, there are radio buttons for selecting a sector: शिक्षा, स्वास्थ्य, आजीविका, ऊर्जा, कृषि, सामाजिक एवं न्याय, अधोसंरचना. The selected sector is 'शिक्षा'.

The main section is titled 'ग्राम में समस्याओं की वर्तमान स्थिति' (Current status of problems in the village). It contains a grid with columns for 'उपलब्ध है?' (Available?) and 'सेवाओं से संतुष्टि' (Satisfaction with services). The grid rows are:

- क्या पुस्तकें समय पर मिलती हैं
- क्या ड्रेस समय पर मिलती हैं
- क्या स्कूल में शिक्षा का स्तर अच्छा है
- क्या मध्याह्न भोजन मीनू के आकार पर मिलता है
- क्या सहायक शिक्षण सामग्री मिलती है
- क्या छात्रवृत्ति समय पर मिलती है
- क्या शारीरिक रूप से नि:शक्त बच्चों को समर्पित शिक्षा योजना का लाभ मिल रहा है
- क्या विद्यार्थियों की संख्या के अनुरूप शिक्षकों की संख्या है
- क्या शिक्षक साधारणतः उपस्थित रहते हैं
- क्या मध्याह्न भोजन हेतु रसोइया है

At the bottom, there is a section for 'अन्य समस्याएं' (Other problems) with a table:

* Problem

Buttons for 'Save' and 'Close' are located at the bottom of the form.

Figure 12 - Praptra 2 Data Entry Screen

यहां पर भी पूर्व अनुसार ऊपर की ओर दिए गए क्षेत्रक पर क्लिक करने से नीचे संबंधित प्रपत्र प्रविष्टि हेतु Open होता जावेगा। जहां पर भरे हुए प्रपत्र के अनुसार प्रविष्टि कर Save बटन पर क्लिक करते जावें। यहां उल्लेखनीय है कि यदि प्रपत्र में पूर्व से दी गयी समस्याओं के अतिरिक्त कोई अन्य समस्या लिखी है तब नीचे अन्य समस्याएं से संबंधित गिड में प्रविष्टि कर लें।

प्रपत्र 3

यह प्रपत्र ग्राम, ग्राम पंचायत एवं जनपद पंचायत तीनों स्तर के लिए भरा जाना है। इस प्रपत्र के दो भाग हैं प्रथम भाग सभा दिनांक एवं उपस्थित सदस्य संख्या भरने के लिए है जबकि दूसरा भाग प्रस्तावित गतिविधि भरने के लिए है। जो कि आपको भरे हुए प्रपत्र में क्रमशः 3.1 से 3.7 तक प्राप्त होंगे। डेटा एन्ट्री के प्रपत्र 3 पर क्लिक करने पर Figure 13 - Praptra 3 Data Entry Screen के अनुसार स्क्रीन प्राप्त होगी।

Figure 13 - Praptra 3 Data Entry Screen

कृपया ध्यान दें कि प्रपत्र 3 एवं 4 में निम्नानुसार बदलाव किए गए हैं -

1. नवीन एप्लीकेशन में यदि प्रस्तावित गतिविधि हितग्राही मूलक है तब संबंधित हितग्राहियों की सूची (जिसे कि पूर्व में प्रपत्र 4 में दर्ज किया जा रहा था), को प्रपत्र 3 से ही गतिविधि हितग्राही मूलक है ? में हां को चुनकर उसके समक्ष Benf. List बटन पर क्लिक कर खोलकर भरा जा सकेगा।
2. प्रपत्र 4 को सीधे खोलने पर ग्राम के, सभी हितग्राही मूलक गतिविधियों के हितग्राहियों की सूची दिखाई देगी। नए हितग्राही की प्रविष्टि अब इस प्रपत्र से नहीं हो पावेगी। प्रविष्टि करने के लिए प्रपत्र 3 में नवीन गतिविधि जोड़कर Benf. List बटन पर क्लिक करने से के अनुसार स्क्रीन खुलेगी जहां पर आप हितग्राहियों की प्रविष्टि कर सकेंगे। संबंधित योजना एवं विभाग की प्रविष्टि प्रपत्र 3 में गतिविधि के समक्ष की जावेगी।

ग्राम की कार्य योजना

ग्राम	173500500025003
ग्राम पंचायत	173500500025
समा दिनांक	27-Oct-2010

हितग्राहियों की सूची

हितग्राही का नाम	वर्ग	आयु	लिंग	बीपीएल क्रमांक	शैक्षणिक योग्य	पिता/पति का नाम
<input type="text"/>	SC	0	Female	0	निस्वर	<input type="text"/>

Name	Caste	Age	Sex	BPL No.	Education
अरोड़ा बाई	SC	23	Female	2	निस्वर

Figure 14 - Format for entering Beneficiaries List

यह सबसे महत्वपूर्ण पत्रक है क्योंकि इसी के आधार पर सभी स्तरों की योजनाएं बन रही हैं, अतएव इसे भरने में सावधानी रखी जावे। इस प्रपत्र में प्रविष्टि करने संबंधी अन्य महत्वपूर्ण सावधानियां एवं कालमवार प्रविष्टि निर्देश निम्नानुसार हैं -

1. प्रस्तावित गतिविधि - इसमें ग्रामवासियों द्वारा प्रस्तावित गतिविधि दी जानी है।
2. गतिविधि हितग्राही मूलक है - यदि प्रस्तावित गतिविधि हितग्राही मूलक है तब हां चुनना है अथवा नहीं चुनना है। यहां उल्लेखनीय है कि जब आप हां चुनेंगे तब इसके समक्ष Benf. List बटन Enable हो जावेगा एवं इस पर क्लिक कर आप संबंधित गतिविधि के हितग्राहियों की सूची दर्ज कर पावेंगे।
3. प्राथमिकता क्रमांक - यहां प्रस्तावित गतिविधि का प्राथमिकता क्रमांक दर्ज किया जाना है। उल्लेखनीय है कि प्रत्येक ग्राम के लिए प्रत्येक गतिविधि का प्राथमिकता क्रमांक अलग-अलग होगा अर्थात् यदि किसी गतिविधि को किसी ग्राम के लिए प्राथमिकता क्रमांक 2 दिया गया है तब किसी अन्य गतिविधि को यह प्राथमिकता क्रमांक नहीं दिया जा सकेगा एवं प्रविष्टि करने पर एप्लीकेशन एरर मेसेज देगा।
4. स्थल - यहां पर गतिविधि का कार्य स्थल भरा जावेगा।
5. विभाग - यहां पर गतिविधि किस विभाग के द्वारा स्वीकृत कराई जावेगी यह दर्ज किया जावेगा। यदि प्रपत्र में विभाग का नाम नहीं भरा गया है तब ज्ञात नहीं चुना जा सकेगा।
6. योजना - यहां पर गतिविधि किस योजना के अंतर्गत स्वीकृत कराई जावेगी यह दर्ज किया जावेगा। यदि प्रपत्र में योजना का नाम नहीं भरा गया है तब ज्ञात नहीं चुना जा सकेगा। उल्लेखनीय है कि योजनाएं विभाग के आधार पर फिल्टर हो जाती हैं अर्थात् बिंदु 5 में जो

विभाग चुना जावेगा उसी की योजनाएं यहां पर आवेंगी। इसके अतिरिक्त यदि बिंदु 2 में गतिविधि हितग्राही मूलक है तो यहां चुना गया है तब केवल वही योजनाएं आवेंगी जो कि हितग्राही मूलक हैं।

7. ईकाई - यहां प्रस्तावित गतिविधि की ईकाई दी जावेगी जैसे सड़क निर्माण में किमी, पंपसेट में संख्या आदि।
8. ईकाई लागत ₹0 - यहां पर गतिविधि की प्रति ईकाई लागत रूपये में दर्ज करनी है। जैसे यदि किसी ग्राम में 10 पंपसेट दिये जाने हों और प्रति पंपसेट की कीमत 20000 रूपये हो तब ईकाई में संख्या एवं ईकाई लागत में 20000 दर्ज किया जावेगा।
9. संख्या - यहां पर कुल प्रस्तावित गतिविधियों की संख्या दर्ज की जावेगी जैसे उपरोक्त बिंदु 8 के उदाहरण में ईकाई संख्या 10 है।
10. कुल अनु0 लागत - इसे कम्प्यूटर स्वतः, ईकाई लागत में प्रस्तावित गतिविधियों की संख्या का गुणा कर ज्ञात कर लेगा। इसे भरने की आवश्यकता नहीं है।
11. सामुदायिक योगदान - यहाँ पर गतिविधि में सामुदायिक योगदान दिया जाना है।
12. सम्मिलित ग्राम संख्या एवं ग्रामों के नाम - यह कालम ग्राम एवं वार्ड स्तर के लिए Disable रहेगा एवं ग्राम पंचायत, जनपद पंचायत व नगरीय निकायों के लिए Enable रहेगा। इस कालम में यदि ग्राम पंचायत, जनपद पंचायत व नगरीय निकाय स्तर की कार्य योजना में कोई कार्य एक से अधिक ग्रामों या वार्डों में करवाया जा रहा है तब उन ग्रामों या वार्डों को चुना जावेगा। Select Villages बटन को चुनने पर

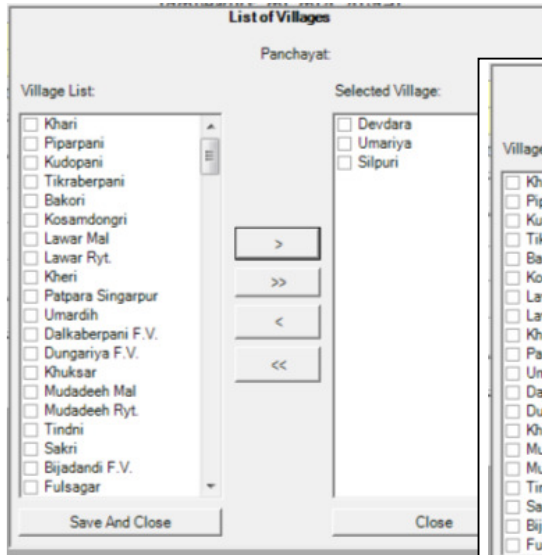

Figure 15- Village Selection For Activities Spread Over More Than One Village. अनुसार स्क्रीन प्राप्त होगी। जहां पर आप बायीं तरफ संबंधित ईकाई

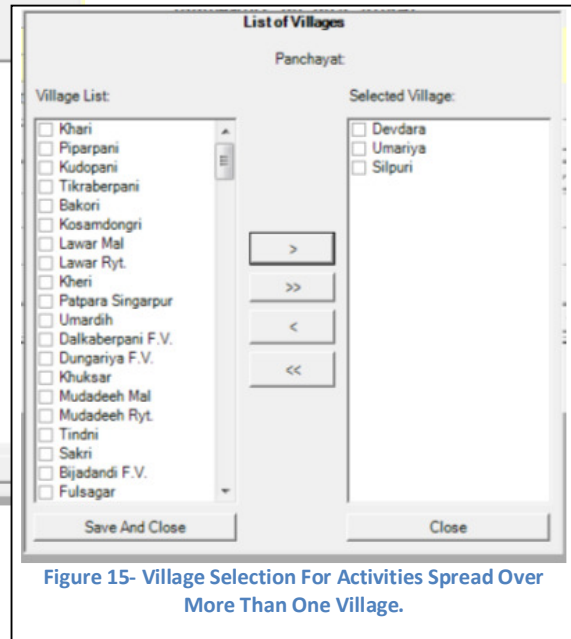

Figure 15- Village Selection For Activities Spread Over More Than One Village.

(अर्थात् ग्राम पंचायत की कार्य योजना में ग्राम पंचायत के अंतर्गत आने वाले समस्त ग्राम,

जनपद पंचायत की कार्य योजना में जनपद पंचायत के अंतर्गत आने वाले समस्त ग्राम) के अंतर्गत आने वाले समस्त ग्रामों की सूची प्राप्त होगी। इस सूची में से उन ग्रामों को सलेक्ट कर > बटन पर क्लिक करने से ग्राम सलेक्ट हो जावेंगे एवं दायीं तरफ आ जावेंगे। ग्राम चुनने के पश्चात Save and Close पर क्लिक कर स्क्रीन बंद करें।

13. अर्जित मानव दिवस - यहां पर अर्जित मानव दिवसों की संख्या दी जाना है।
14. लाभान्वित परिवार - यहां पर लाभान्वित परिवारों की संख्या दी जाना है।
15. क्रियान्वयन संस्था - यहां पर कार्य करने वाली संस्था या विभाग चुनना है।
16. लाभान्वित क्षेत्रक - यहां पर गतिविधि से किस क्षेत्रक को लाभ मिलेगा यह चुनना है।
17. गतिविधि का प्रकार - यहां पर गतिविधि का प्रकार चुनना है। यदि गतिविधि का प्रकार सूची में नहीं मिलता है तो अन्य को चुना जावे।

अब ADD बटन पर क्लिक कर प्रविष्टि को सेव करें।

गलत प्रविष्टि को Delete करना - इसके लिए संबंधित प्रविष्टि को चुनकर Keyboard के Delete बटन को दबावें।

गतिविधि को EDIT करना- कभी-कभी डाटा प्रविष्टि करते समय किसी तरह की गलती हो सकती है जिसके लिए उस प्रविष्टि को ठीक करना होता है। एप्लीकेशन में डाटा EDIT करने के लिए प्रविष्टियों की सूची में संबंधित प्रविष्टि पर Double Click करें जिससे यह डाटा EDITING के लिए Figure 16- Data Editing अनुसार ऊपर आ जावेगा एवं ADD बटन का नाम बदलकर Update हो जावेगा जहां पर आप इसे ठीक कर प्रविष्टि अपडेट कर सकते हैं।

ग्राम	1735005000250038	Ahmadpur	विकासखण्ड	17350050	Mandla									
ग्राम पंचायत	173500500025	AHAMADPUR	जिला	1735	Mandla									
समा दिनांक	28-Oct-2010	उपस्थित सदस्य संख्या	पुरुष	23	महिला	13	कुल	36	Next					
प्रस्तावित गतिविधि	स्कूल में बाउण्ड्री निर्माण		गतिविधि हितग्राही मूलक है?	<input checked="" type="radio"/> नहीं <input type="radio"/> हां <input type="button" value="Benf. List"/>		प्रथमिकता क्र.	3							
स्थल	प्राथमरी स्कूल में		विभाग	राज्य शिक्षा केन्द्र		योजना	सर्वशिक्षा अभियान							
ईकाई	मीटर		ईकाई लागत रूप	3000		संख्या	10							
कुल अनु लागत	30000		सामुदायिक योगदान	0		सम्मिलित ग्राम संख्या नाम	0 Select Villages							
अर्जित माण्डि0	10		लाभान्वित परिवार	0		क्रियान्वयन संस्था	पंचायत विभाग							
लाभान्वित क्षेत्रक	अधोसंरचना		गतिविधि का प्रकार	अन्य		<input type="button" value="Update"/>								
प्रस्तावित गतिविधि	हितग्राही संख्या	PRD क्र.	स्थल	विभाग	योजना	ईकाई लागत	ईकाई संख्या	प्रस्ता अनुमानित लागत	सामुदायिक योगदान	सम्मिलित ग्राम	अर्जित मानव दिवस	लाभार्थी परिवार	क्रियान्वयन संस्था	
स्कूल में बाउण्ड्री	0	3	प्राथमरी स्कूल में	राज्य शिक्षा केन्द्र	सर्वशिक्षा अभियान	मीटर	3000	10	30000	0	0	10	0	पंचायत

Figure 16- Data Editing

प्रपत्र 3 को ग्राम पंचायत, जनपद पंचायत एवं नगरीय निकाय स्तर के लिए भरना - प्रपत्र 3 ग्राम एवं वार्ड स्तर के अतिरिक्त ग्राम पंचायत, जनपद पंचायत एवं नगरीय निकाय स्तर के लिए भी भरे जाना है। जिसके लिए प्रक्रिया उपरोक्त अनुसार ही रहेगी। अंतर केवल बिंदु क्रमांक 12 सम्मिलित ग्राम में आवेगा क्योंकि यह प्रविष्टि केवल ग्राम पंचायत, जनपद पंचायत एवं नगरीय निकाय स्तर के लिए ही लागू है।

5. रिस्पांस प्लान तैयार करना

समाज द्वारा प्राप्त प्रस्तावित गतिविधियों के उपर विभाग अपना रिस्पांस देंगे जिसके लिए आफलाइन एप्लीकेशन में व्यवस्था दी जा रही है। इसके लिए मुख्य मीनू से Response Plan पर क्लिक करने से Figure 17 - Response Plan अनुसार स्क्रीन प्राप्त होगी -

Status	Proposed Activity	Priority	Unit	Unit Cost (Rs)	Proposed Units	Approved Units	Total Cost (Rs)	Block	Panchayat	Village	Department	Sch
Not Respon...	पुलिया निर्माण	1	नग	200000	1	1	200000	Sheopur	ADOTPURA	Adotpura	ग्रामीण विकास	राष्ट्र
Not Respon...	स्कूल बाउण्ड्री	2	मीटर	1000	200	200	200000	Sheopur	ADOTPURA	Adotpura	ग्रामीण विकास	राष्ट्र

	Amount (Rs)	No. of Activities
Not Yet Decided:	400000/-	2
Approved:	-/-	0
Taken In Future:	-/-	0
Not Feasible:	-/-	0
Total Demand:	400000/-	2

Figure 17 - Response Plan

यहां यह उल्लेखनीय है कि Response Plan को भरने की व्यवस्था आनलाईन एप्लीकेशन में भी दी जा रही है जिसे कि विभाग स्वयं भरेगें। आफलाइन एप्लीकेशन में जनपद स्तर से गतिविधियों में Response भरने के पश्चात डाटा को सर्वर पर अपलोड करावेगें तभी यह डेटा आनलाईन एप्लीकेशन में Response हेतु उपलब्ध होगा।

इसके अतिरिक्त यह स्क्रीन डेटा को विभागवार, जनपदवार, पंचायतवार, विभागवार, योजनावार, एजेंसीवार, क्षेत्रकवार एवं गतिविधि के प्रकारवार फिल्टर करने की भी सुविधा देती है जिसे कि MS-Excel में भी एक्सपोर्ट किया जा सकता है।

गतिविधियों में Status, Unit, Unit Cost & Approved Units को यहीं पर Edit किया जा सकता है। शेष समस्त कालम को Edit नहीं किया जा सकता है।

किसी कालम के आधार पर Sort करने के लिए उस कालम के हेडर पर क्लिक करने से डेटा कालम अनुसार Sort हो जावेगा।

6. डाटा एकत्रीकरण

जैसा कि पूर्व में उल्लेखित किया गया है कि Offline एप्लीकेशन इस तरह से बनाया गया है कि आप Data Entry का कार्य एक से अधिक कम्प्युटर पर कर सकते हैं एवं डाटा को बाद में एक कम्प्युटर पर Compile कर सकते हैं। यह कार्य निम्न दो चरणों में सम्पन्न होगा -

चरण 1 - डाटा को Main Computer में भेजने के लिए Export करना -

इसके लिए Export पर क्लिक करें जिससे निम्न स्क्रीन प्राप्त होगी ।

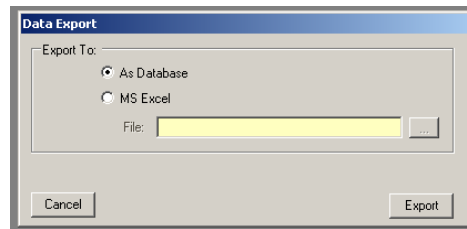
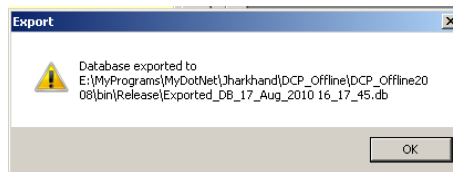

Figure 18 - Data Export

यहां पर आपको दो ऑप्शन दिखाई दे रहे हैं जिनका विवरण इस प्रकार है -

1. As Database – इस ऑप्शन का उपयोग आप तब करेंगे जबकि आपको डेटा किसी अन्य कम्प्युटर पर Compilation हेतु भेजना है। इससे प्रविष्ट किया गया पूरा का पूरा डेटा एक डेटाबेस फाइल में export होकर निम्नानुसार मेसेज प्राप्त होगा जिसमें Exported फाइल का विवरण रहेगा। Exported फाइल का नाम Data Export के समय कम्प्युटर की दिनांक व समय के साथ .db एक्सटेंशन के साथ बनेगा।

उक्त फाइल को कापी कर उस कम्प्युटर पर Data Import करने हेतु भेज दें जहां इसे Compile कराना हो।

2. MS Excel – इस ऑप्शन का उपयोग आप तब करेंगे जबकि आपको गतिविधियों से संबंधित सम्पूर्ण डेटा MS-Excel में Export करना हो। इस ऑप्शन का उपयोग करने के लिए आपको फाइल का नाम चुनना आवश्यक है।

चरण 2- Main Computer में डाटा Import करना

इसके लिए Import पर क्लिक करें जिससे स्क्रीन प्राप्त होगी ।

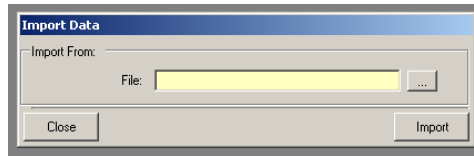

Figure 19 - Data Import

अब आप चरण 1 के द्वारा Export की गयी .db फाइल को Browse कर चुन लें एवं Import बटन पर क्लिक करें। जिससे सम्पूर्ण डेटा Import हो जावेगा।

Frequently Asked Question

Q 1. आफलाइन मोड में लागइन करने पर Invalid Username / password प्राप्त हो रहा है जबकि मेरा यूजर नेम व पासवर्ड सही है।

Ans: सुनिश्चित करें कि प्रथम बार आनलाइन मोड में लागइन होकर मास्टर डेटा डाउनलोड कर लिया गया है। बिना मास्टर डेटा डाउनलोड किये आफलाइन मोड में लागइन नहीं हो सकते।

Q 2. आफलाइन मोड में लागइन करने या मास्टर डेटा डाउनलोड करने पर Remote Name Could Not be Resolved का मेसेज प्राप्त हो रहा है।

Ans: सुनिश्चित करें कि आपका कम्प्युटर इंटरनेट से जुड़ा है एवं सर्वर एड्रेस में <http://mwh.mpforest.org/dcpmp> की प्रविष्टि है।

Q 3. Windows Vista / Windows 7 में लागइन नहीं हो पा रहे हैं जबकि आनलाइन मोड में यूजर नेम पासवर्ड सही है एवं कम्प्युटर इंटरनेट से भी जुड़ा है।

या

डेटा एन्ट्री स्क्रीन में Read Only Database का मेसेज प्राप्त होता है।

Ans: Windows Vista / Windows 7 में एप्लीकेशन की EXE फाइल जो कि सामान्यतः C:\Program Files\DCP\Decentralized Planning फोल्डर में होती है पर Right Click कर Run As Administrator के द्वार प्रोग्राम को प्रारंभ करें।

Q 5: Application में हिन्दी के स्थान पर अंग्रेजी के अक्षर दिखाई दे रहे हैं।

Ans: वर्तमान में एप्लीकेशन का यूजर इंटरफेस हिन्दी के Kruti Dev 010 फोण्ट का उपयोग कर बनाया गया है अतएव सिस्टम में इस फोण्ट को इंस्टाल कर लें।

Q 6: मेरे कम्प्युटर पर पुराना Application, Install हो गया है इसे कैसे अपडेट करें ?

Ans: जब भी एप्लीकेशन में नया फीचर जोड़ा जाता है तब इसे आनलाईन एप्लीकेशन के Download सेक्सन में डाउनलोड हेतु रख दिया जाता है। यहां पर सामान्यतया आपको दो तरह के डाउनलोड प्राप्त होंगे –

- (1) Updated EXE- यदि आपके कम्प्युटर पर पुराना एप्लीकेशन इंस्टाल है तब आप पुराने एप्लीकेशन को Un-install किए बगैर नए एप्लीकेशन को डालने के लिए इस फाइल को

डाउनलोड करें एवं पुरानी EXE फाइल जो कि C:\Program Files\DCP\Decentralized Planning फोल्डर में होगी को इस नयी फाइल से Replace कर दें।

- (2) Download Offline Application – यदि आप किसी कम्प्यूटर में Fresh Installation करना चाहते हैं तब इस लिंक पर क्लिक करें जिससे Release.Zip फाइल प्राप्त होगी। इस फाइल को डाउनलोड कर Extract कर लें एवं अध्याय 2 में दिए गए निर्देशों के अनुरूप Installation करें।

Q 7: जनपद की कुछ पंचायतें बदल गयी या नयी पंचायतें जुड़ गयी हैं जिससे वर्तमान में पंचायत व ग्रामों की मैपिंग गलत दिख रही है। इसे कैसे ठीक करें ?

Ans: पंचायत व ग्रामों की मैपिंग सही करने के लिए आनलाइन एप्लीकेशन में व्यवस्था दी गयी है। कृपया सर्वप्रथम आनलाइन एप्लीकेशन में लागइन होकर मैपिंग सही करें तत्पश्चात एप्लीकेशन को आनलाइन मोड में प्रारंभ करें एवं Download सेक्सन से अद्यतन मास्टर डेटा डाउनलोड करें।

Q 8: एप्लीकेशन में विभाग, योजना एवं कार्य एजेंसी की सूची में हमें कुछ और नाम जुड़वाने हैं, यह कार्य कैसे करें ?

Ans: एप्लीकेशन में विभाग, योजना एवं कार्य एजेंसी एवं अन्य किसी भी तरह का मास्टर डेटा जनपद या जिला स्तर से अपडेट नहीं किया जा सकता है। इसके लिए आप राज्य योजना आयोग में राज्य समन्वयक श्री रिशीराज शर्मा, से संपर्क कर सकते हैं। यदि ऐसा कोई डेटा राज्य स्तर से जोड़ा जाता है तो इसे Download सेक्सन से अद्यतन मास्टर डेटा डाउनलोड कर लोकल कम्प्यूटर के मास्टर डेटा को अपडेट किया जा सकता है।

यहां ध्यान रखें कि मास्टर डेटा संबंधी किसी भी परिवर्तन के लिए एप्लीकेशन को अपडेट नहीं करना है इसके लिए केवल Download सेक्सन से अद्यतन मास्टर डेटा डाउनलोड कर लेना है। अतएव सलाह दी जाती है कि समय समय पर मास्टर डेटा डाउनलोड कर लें जिससे आपके कम्प्यूटर का मास्टर डेटा अद्यतन रहे।

पीएमपीएसयू, राज्य योजना आयोग, मध्यप्रदेश
